

Temporada de eleições para Conselheiros do FioSaúde

Parte dos integrantes do Conselho Deliberativo e Fiscal é eleita pelos servidores da Fiocruz (ativos ou aposentados), bem como por seus pensionistas elevados à categoria de titular do plano

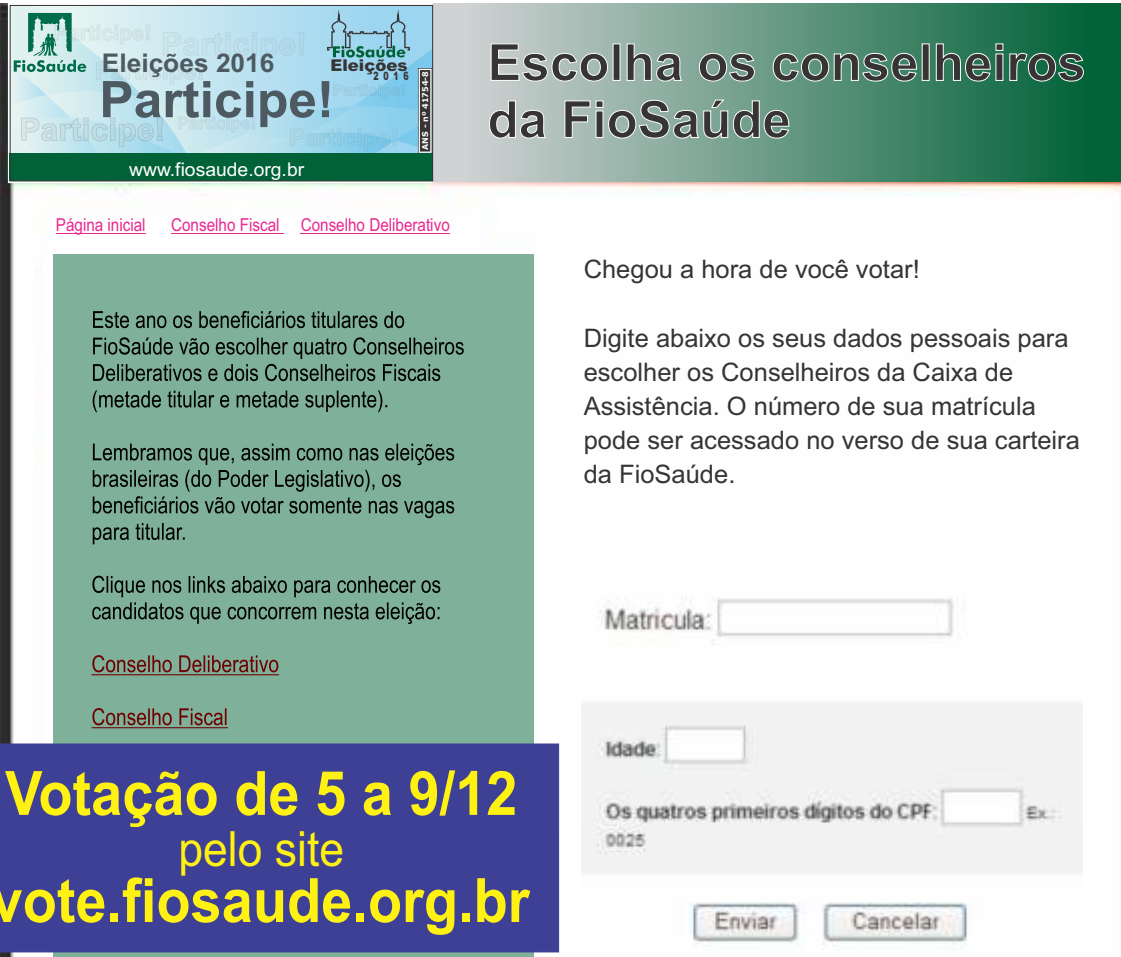

Escolha os conselheiros da FioSaúde

[Página inicial](#) [Conselho Fiscal](#) [Conselho Deliberativo](#)

Este ano os beneficiários titulares do FioSaúde vão escolher quatro Conselheiros Deliberativos e dois Conselheiros Fiscais (metade titular e metade suplente).

Lembramos que, assim como nas eleições brasileiras (do Poder Legislativo), os beneficiários vão votar somente nas vagas para titular.

Clique nos links abaixo para conhecer os candidatos que concorrem nesta eleição:

[Conselho Deliberativo](#)

[Conselho Fiscal](#)

Chegou a hora de você votar!

Digite abaixo os seus dados pessoais para escolher os Conselheiros da Caixa de Assistência. O número de sua matrícula pode ser acessado no verso de sua carteira da FioSaúde.

Matricula:

Idade:

Os quatro primeiros dígitos do CPF: Ex.: 0025

Votação de 5 a 9/12 pelo site vote.fiosaude.org.br

Foi agendada para acontecer entre os dias 5 e 9 de dezembro a temporada de eleições para Conselheiros do FioSaúde. O regulamento, edital de convocação e calendário eleitoral foram disponibilizados no site www.fiosaude.org.br. Os beneficiários titulares ativos no plano de saúde elegem seus representantes no conselho através de voto por site na Internet especialmente disponibilizado às

eleições (<http://vote.fiosaude.org.br>).

De acordo com o Estatuto são considerados aptos a votar os servidores da Fiocruz (ativos ou aposentados), bem como seus eventuais pensionistas elevados à condição de titulares.

Cada eleitor vota em 1 (um) candidato ao Conselho Deliberativo e em 1 (um) candidato ao Conselho Fiscal. No caso de cada

grupo de candidatos, o 1º colocado é empossado como titular e o 2º colocado como suplente. A abertura do período de votação foi agendada para ocorrer na Segunda Assembleia Geral-Ordinária (AGO) do FioSaúde do ano de 2016, marcada para o dia 5 de dezembro, às 10h, na Tenda da Ciência Virginia Schall - Fiocruz/Manguinhos (transmissão pela Web com link no site www.fiosaude.org.br).

FioSaúde recebe o prêmio IDSS 2016 no último Congresso da Unidas

Premiação concretiza os ideais de gestão da Caixa de Assistência Oswaldo Cruz

A Caixa de Assistência foi homenageada no 19º Congresso da Unidas (entidade que representa as autogestões de saúde no Brasil), recebendo troféu relativo ao PRÊMIO IDSS 2016.

A premiação dá destaque à ótima avaliação que a FioSaúde recebeu por parte da Agência Nacional de Saúde Suplementar (ANS) no que diz respeito ao Índice de Desempenho da Saúde Suplementar (o chamado IDSS).

Nesse caso, a FioSaúde recebeu em setembro de 2016 nota de 0,8749 no IDSS de ano-base 2015 (na

mais alta faixa de pontuação da ANS) - sendo esta a maior nota desde que a Caixa de Assistência Oswaldo Cruz passou a ser a entidade com gestão exclusiva do plano de saúde - dessa forma mantendo sua trajetória de crescimento em suas

pontuações (veja detalhes no gráfico abaixo).

A nota do Índice de Desempenho da Saúde Suplementar é uma média formada pelas notas em quatro diferentes dimensões com pesos específicos definidos pela ANS. Nesse caso, a Agência Regulatória realiza avaliação - a cada doze meses - sobre um

A entrega dessa premiação, em cerimônia que contou com a presença de representantes da FioSaúde, concretiza os ideais de gestão para promover o equilíbrio entre a busca contínua pela qualidade na assistência à saúde e o uso racional dos recursos do nosso plano de saúde.



Imagem: Arquivo Unidas

Equipe FioSaúde reunida na entrega do prêmio, durante o Congresso da Unidas. Da esquerda para a direita: Aldemy Freire, assessor especial da representação da FioSaúde de

Recife, Esmeralda Pereira, assessora especial da representação da FioSaúde de Salvador, José Antônio Diniz, Diretor Executivo da FioSaúde e Alcilene Soares, assessora especial da representação da FioSaúde de Brasília.

conjunto de atributos esperados no desempenho dos planos de saúde.

A entrega do prêmio aconteceu no último dia 21 de outubro, no Congresso da Unidas que reuniu em Recife representantes de várias empresas de autogestão brasileiras.

Notícias sobre eventos de prevenção em saúde

Confira a programação de eventos em saúde em unidades da Fiocruz

Workshop com vivência sobre combate à depressão

A FioSaúde realizou evento sobre combate à depressão, apresentado pelas psicólogas Cristiane Magalhães e Georgiana Gomes R. Gonçalves, que prestam atendimento na Policlínica da Caixa de Assistência.

O workshop - inicialmente agendado para 31/10 - foi realizado no dia 7/11, em parceria com a Fiotec.



Imagem: Arquivo FioSaúde

Psicólogas Georgiana e Cristiane e o combate à depressão

Incentivo à prática de atividade física

A palestra de incentivo à atividade física na campanha «As Olimpíadas continuam com você» (programada para ser realizada na SIPAT de BioManguinhos) precisou ser cancelada, dentro da programação e agendamento realizado pela própria unidade da Fiocruz, após mudança no planejamento e redução das datas de realização do evento.

EXPEDIENTE

Patrocinadora-Fundadora Fundação Oswaldo Cruz • Conselho Deliberativo Pedro Ribeiro Barbosa (Presidente), Carlos Magno Ramos, Cremilda de Almeida, Daniel Daipert Garcia, Dario Almeida, Delson da Silva, Else Bartholdy Gribel, Hayne Felipe da Silva, Henrique Antunes Vitalino, José Vicent Payá Neto, Leila da Silva Bezerra, Luiz Alberto Pereira, Maria Amália do Nascimento Monteiro, Roberto Carlos P. Lopes, Sueli Maria Motta Cardoso e Vanessa Costa e Silva • Conselho Editorial Leila Mello, Eduardo Assis Carvalho, José Antônio Diniz de Oliveira e Erika Ferreira Schmid • Diretoria Colegiada Leila Mello, Eduardo Assis Carvalho e José Antônio Diniz de Oliveira • Publicação do FioSaúde Nº 89 - novembro /dezembro 2016 • Editora Responsável Erika Ferreira Schmid - Reg. Journ. MT 23782/RJ-2002 • Reportagens e fotografia Bruna Muniz • Diagramação Erika Schmid • Tiragem 7.000 exemplares.

Eleições FioSaúde: Confira o processo de votação para Conselheiro

Voto de beneficiários titulares eleger Conselheiros do plano, trazendo representatividade ao processo

Votação até as 16h do dia 9 de dezembro através do link <http://vote.fiosaude.org.br>

Parte dos integrantes do Conselho Deliberativo e Fiscal é eleita pelos servidores da Fiocruz (ativos ou aposentados), bem como por seus eventuais pensionistas, elevados à categoria de titular

O voto pela Internet tem por objetivo trazer praticidade ao processo:

Na tela inicial da página das eleições (1), o beneficiário titular visualiza o link para conferir os candidatos (A) e os campos para fazer login para a votação (B). A partir daí, traz direcionamento para a tela de votação (2), na qual deverá escolher seus candidatos (C) e (D) e clicar no botão «Confirmar» (E).

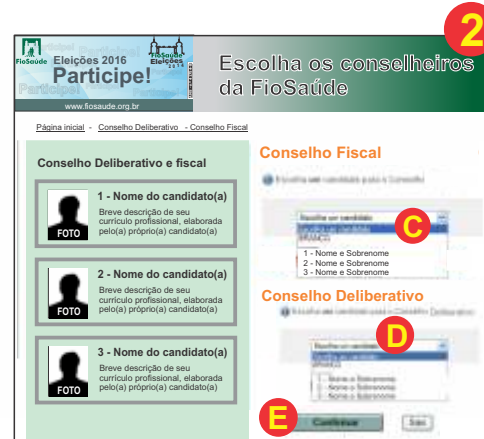
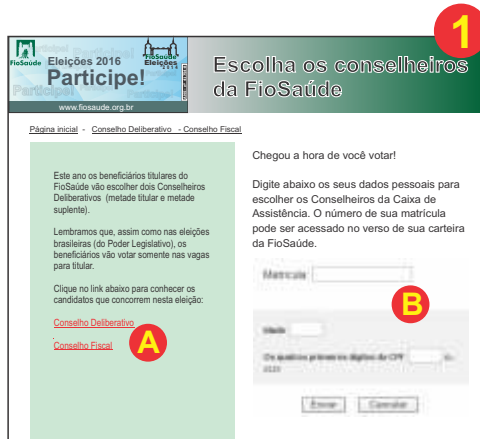

Conheça os nomes dos beneficiários que se candidataram ao Conselho

Conselho Fiscal



ALESSANDRO JATOBÁ
Unidade: Presidência
Anal. Gestão Pública em Saúde

Graduação em Ciências Contábeis pela Universidade Federal Fluminense, Mestre em Ciência da Computação pela UFRJ, e Doutor em Engenharia pela UFRJ, com Doutorado-Sanduiche na Universidade de Waterloo, Canadá. Servidor da FIOCRUZ desde 2006, chefe do Serviço de Gestão da Qualidade da ENSP no período 2010-2013.

Atualmente, atuo na Estação de Pesquisa em Políticas Públicas do Centro de Estudos Estratégicos.



FLORIO JOÃO POLONINI JUNIOR
Unidade: Dirad
Depto. Secom

Contador - Formado pela Universidade de Vila Velha - ES
MBA - Finanças, Auditoria e Controladoria - FGV
Experiência em contabilidade de plano de saúde e exigências do órgão regulador -ANS



MARGARETH BORGES COUTINHO GALLO
Unidade: Farmanguinhos
Depto. Coord. Desenvolv. e Tecnologia
Lab. Desenvolv. e Validação Analítica

Sou farmacêutica desde 1984, formada pela Faculdade de Farmácia e Bioquímica do Espírito Santo (atualmente incorporada à Universidade Federal do ES). Fiz meu doutorado na área de química orgânica de produtos naturais na Universidade Federal de São Carlos-SP. Fiz um pós-doutorado na Universidade de São Paulo (USP campus Ribeirão Preto), outro na Universidade de Pittsburgh (EUA) e trabalhei como pesquisadora visitante na Fiocruz de Salvador. Entrei na Fiocruz como Tecnologista pelo concurso de 2010, tomando posse em Farmanguinhos em 18/11/2011. Atuei no Núcleo de Gestão de Biodiversidade e Saúde (NGBS) por 1 ano. Depois trabalhei por 2 anos no Núcleo de Validação e Qualificação (NVQ) e, desde março/2015 estou na Coordenação de Desenvolvimento e Tecnologia (CDT), no Laboratório de Desenvolvimento e Validação Analítica (LDVA). A atuação nestes departamentos me proporcionou uma visão geral e entendimento da função, meta e das atividades de Farmanguinhos. Além disto, conheci muitas pessoas, seus desejos, anseios e insatisfações pessoais e com o sistema.

Acredito que posso contribuir com meus conhecimentos e experiências no Conselho Fiscal do FioSaúde e comprometo-me a ajudar no que for possível para sempre estar melhorando o nosso plano de saúde institucional.

Conselho Deliberativo



ANDREA SANTORO
Unidade: ENSP
Depto. PMAGS/DCB

Sou Servidora Pública desde 1984. Redistribuída da LBA, ingressei na Fiocruz em 1992. Trabalhei na Presidência e Bio-Manguinhos, neste último atuando como Pregoeira e Presidente da Comissão de Licitações. Atualmente estou lotada na ENSP, prédio da expansão, no Departamento de Ciências Biológicas, na área administrativa.

Sou Formada em Ciências Contábeis desde 1988 e decidi me candidatar a vaga de conselheira do FioSaúde por que acredito que devemos preservar e fiscalizar o nosso plano de saúde.



HELIO SCHECHTMAN
Unidade: Presidência
Depto. Programa de Computação Científica

Qualificações: Pesquisador titular do Programa de Computação Científica; Membro eleito de diretorias de associações técnicas e científicas; Coordenador de diversos convênios de cooperação científica internacional; Ex-Presidente da Escola I.B. Eliezer Steinberg - Max Nordau

Propostas: Contribuir para uma melhor adequação do orçamento anual, da aplicação dos recursos financeiros e planos de benefícios às necessidades dos participantes; Contribuir para o aprimoramento dos mecanismos de conveniamento dos médicos através da implementação de uma política transparente baseada na qualificação profissional.



MARCEL DE SOUZA BORGES QUINTANA
Unidade: INI/Fiocruz
Depto. Plat. Pesq. Clínica

Como estatístico, pretendo colaborar principalmente em toda discussão que demande análise quantitativa (aprovações de orçamentos e reajustes, alocação de recursos, previsões de cenários etc.).

Candidaturas e processo eleitoral divulgados na lista de email da Fiocruz, site da FioSaúde, Intranet da Fundação, cartazes, folhetos e web TV.

FioSaúde apura dados de pesquisa para avaliar formas de comunicação com beneficiários

Iniciativa tem como objetivo avaliar opinião sobre diferentes tipos de peças de comunicação usados

No dia 13 de setembro, os beneficiários da FioSaúde receberam email com convite para participar de pesquisa para avaliar os diferentes tipos de peças (meios) de comunicação utilizados pela Caixa de Assistência para divulgar comunicados importantes aos seus beneficiários (através de emails, folhetos,

informes nas TVs da Fiocruz, Facebook da FioSaúde, boletins na recepção da Policlínica, Informativo FioSaúde etc.). O fechamento do recebimento dos dados aconteceu no dia 2 de outubro. De uma população-alvo de 15.410 beneficiários, a pesquisa recolheu opinião de 546 beneficiários, abrangendo titulares e familiares.

Confira nesta página alguns gráficos relacionados às respostas apuradas na tabulação desta pesquisa. A FioSaúde agradece a participação de todos que dela participaram, ressaltando que os dados ali obtidos servem de subsídio para o aprimoramento das ações gerenciais da Caixa de Assistência.

Avaliação geral dos meios de comunicação

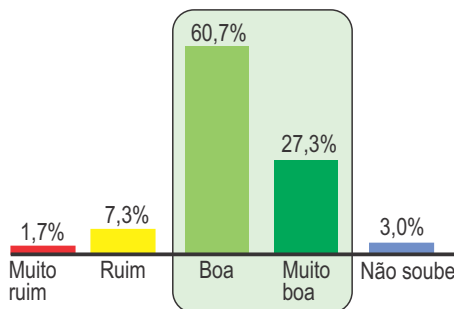

Avaliação do Informativo FioSaúde

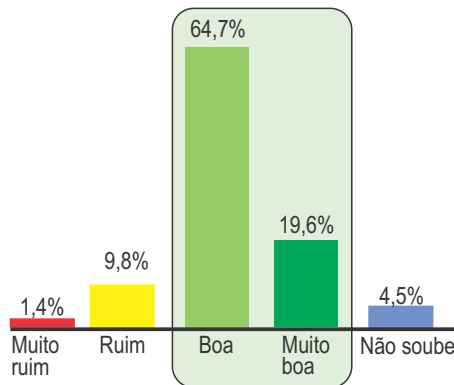

Hábito de leitura do jornal

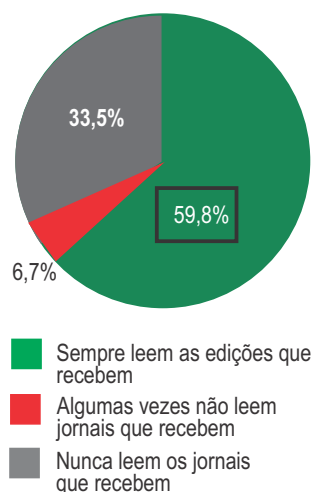

Forma como costuma ler as notícias da FioSaúde

Meio de Comunicação	ALCANCE nos entrevistados	PREFERÊNCIA em rel a total de entrevistados
INFORMATIVO FIOSAÚDE	72,5% informam recebim. jornal	60,8%
E-MAIL NA LISTA FIOCRUZ	60,1% estão na Lista-L	52,0%
BOL. SAÚDE EM SUAS MÃOS	44,3% vêm à sede da FioSaúde	22,9%
SITE DA FIOSAÚDE	60,3% costumam acessar o site	21,4%
INTRANET FIOCRUZ	45,1% têm acesso à Intranet	4,6%
APP FIOSAÚDE	Não apurado na pesquisa	4,4%
FACEBOOK DA FIOSAÚDE	9,3% conhecem a página	3,8%
WEB TV DA FIOCRUZ	31,7% têm acesso às TVs	1,6%
PREFERE NÃO RECEBER		0,4%
NÃO SABE		6,0%

Recebimento do jornal

nas edições de junho/julho e agosto/setembro

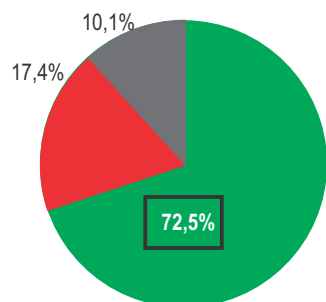

- Informam recebimento normal (pelos Correios)
- Relatam que não receberam pelo menos uma delas
- Não souberam responder

Dentro da pesquisa, foram compiladas informações referentes a motivos que levavam os entrevistados a não realizarem leitura das reportagens da FioSaúde, bem como coleta de sugestões e comentários enviados por esses entrevistados.

Dos 546 entrevistados, 36 pessoas (6,7%) relataram que às vezes não leem as reportagens do jornal. Cento e oitenta e dois beneficiários (33,5%) informaram que acabam não lendo o Informativo. No somatório desses dois grupos de pessoas, foram perguntados os motivos pelos quais isso acontece. Nesse caso, as principais respostas referiram-se à leitura de notícias em outros canais de comunicação, falta de interesse e necessidade de reforço de divulgação sobre a versão digital do jornal (acessível no site da FioSaúde).

ESPAÇO PARA CARIMBO
DOS CORREIOS



Avenida Brasil,
4.036 • 3º andar
Rio de Janeiro • RJ
Manguinhos
Brasil
CEP: 21.040-361
Tel.: 0800 2828 878



ANS - nº 41754-8

PUBLICAÇÃO
BIMESTRAL
DA FIOSAÚDE

www.fiosaude.org.br
atendimento@fiosaude.org.br

IMPRESSO